

RELATÓRIO DE GESTÃO DE INVESTIMENTOS FEVEREIRO - 2024



FUPEM

Fundo de Previdência Social do Servidor Público de Macieira - SC



Distribuição da Carteira	3
Retorno da Carteira por Ativo	4
Rentabilidade da Carteira (em %)	5
Rentabilidade e Risco dos Ativos	6
Análise do Risco da Carteira	8
Liquidez e Custos das Aplicações	10
Movimentações	11
Enquadramento da Carteira	12
Comentários do Mês	15

ATIVOS	%	FEVEREIRO	JANEIRO
TÍTULOS PÚBLICOS NA CURVA	36,8%	8.045.262,62	8.062.942,43
NTN-B 15/05/2035 (Compra em 10/10/2023 Tx 5.7300)	5,8%	1.268.027,55	1.255.384,98
NTN-B 15/05/2035 (Compra em 13/04/2023 Tx 6.0500)	12,7%	2.770.445,39	2.742.198,45
NTN-B 15/05/2035 (Compra em 25/05/2023 Tx 5.6010)	2,9%	622.666,54	616.515,58
NTN-B 15/08/2040 (Compra em 13/04/2023 Tx 6.1364)	12,7%	2.773.121,65 ▼	2.826.572,87
NTN-B 15/08/2040 (Compra em 25/05/2023 Tx 5.7410)	2,8%	611.001,49 ▼	622.270,55
FUNDOS DE RENDA FIXA	56,2%	12.267.027,65	12.054.371,03
BB FIC Prev. Perfil Renda Fixa	3,1%	681.163,20 ▲	-
BB FIC Previdenciário Fluxo	0,5%	106.173,79 ▼	383.038,20
BB FIC Previdenciário Títulos Públicos IRF-M 1	0,9%	194.077,30	192.649,99
BB Previdenciário Títulos Públicos 2030	20,7%	4.515.347,72 ▼	4.611.646,27
BB Previdenciário Títulos Públicos X	1,8%	382.811,74 ▼	391.075,60
BB Previdenciário Títulos Públicos XXI	4,0%	878.166,60 ▼	896.676,53
Bradesco FIC Títulos Públicos Institucional IMA-B	2,3%	503.780,89	501.154,17
Caixa Brasil Títulos Públicos 2024 II	8,4%	1.824.856,83 ▼	1.858.121,07
Caixa Brasil Títulos Públicos 2024 IV	2,5%	539.898,56 ▼	551.280,57
Caixa Brasil Títulos Públicos 2027	4,4%	949.833,95	944.420,82
Caixa Brasil Títulos Públicos 2030 II	7,4%	1.605.365,01 ▼	1.639.386,04
Caixa Brasil Títulos Públicos IRF-M 1	0,4%	85.552,06	84.921,77
FUNDOS DE RENDA VARIÁVEL	5,4%	1.169.882,75	1.140.546,88
Bradesco FIA MID Small Cap	0,3%	54.589,73	53.492,86
Guepardo FIC FIA Valor Institucional	2,8%	604.302,55	587.249,10
Tarpon FIC FIA GT Institucional I	2,3%	510.990,47	499.804,92
INVESTIMENTOS NO EXTERIOR	1,1%	240.005,23	225.118,66
BB FIC FIA ESG BDR Nível I	0,8%	182.891,71	171.374,72
Caixa FIA Institucional BDR Nível 1	0,3%	57.113,52	53.743,94
CONTAS CORRENTES	0,5%	111.327,82	-
Banco do Brasil	0,0%	-	-
Bradesco	0,0%	-	-
Caixa Econômica Federal	0,5%	111.327,82	-
Daycoval	0,0%	-	-
TOTAL DA CARTEIRA	100,0%	21.833.506,07	21.482.979,00

▲ Entrada de Recursos
▲ Nova Aplicação
▼ Saída de Recursos
▼ Resgate Total

POR SEGMENTO

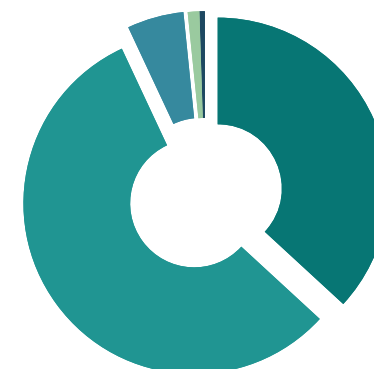

■ Títulos Públicos 36,85%
■ Fundos de Renda Fixa 56,18%
■ Fundos de Renda Variável 5,36%
■ Investimentos no Exterior 1,10%
■ Contas Correntes 0,51%

POR TIPO DE ATIVO

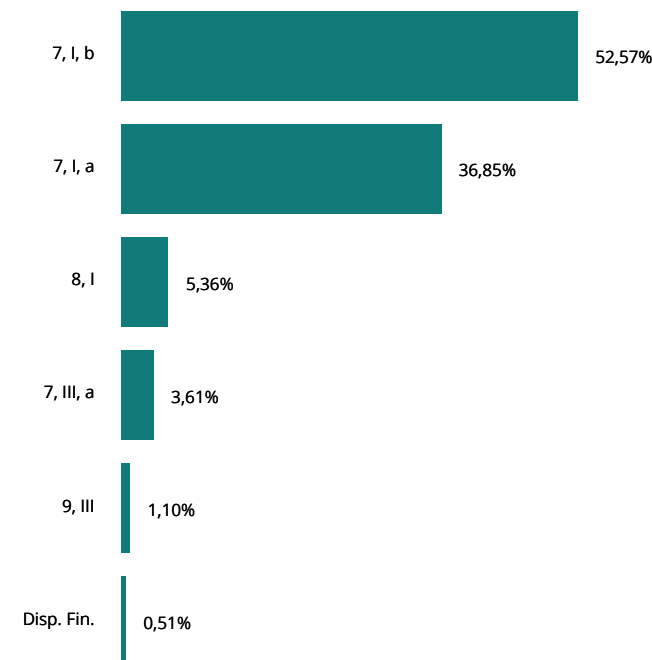

ATIVOS	JANEIRO	FEVEREIRO	MARÇO	ABRIL	MAIO	JUNHO	2024
TÍTULOS PÚBLICOS NA CURVA	83.803,97	81.949,47					165.753,44
NTN-B 15/05/2035 (Compra em 10/10/2023 Tx 5.7300)	12.807,50	12.642,57					25.450,07
NTN-B 15/05/2035 (Compra em 13/04/2023 Tx 6.0500)	28.692,02	28.246,94					56.938,96
NTN-B 15/05/2035 (Compra em 25/05/2023 Tx 5.6010)	6.224,18	6.150,96					12.375,14
NTN-B 15/08/2040 (Compra em 13/04/2023 Tx 6.1364)	29.726,75	28.742,94					58.469,69
NTN-B 15/08/2040 (Compra em 25/05/2023 Tx 5.7410)	6.353,52	6.166,06					12.519,58
FUNDOS DE RENDA FIXA	26.289,63	84.310,49					110.600,12
BB FIC Prev. Perfil Renda Fixa	-	1.163,20					1.163,20
BB FIC Previdenciário Fluxo	3.343,67	3.643,26					6.986,93
BB FIC Previdenciário Títulos Públicos IRF-M 1	1.651,38	1.427,31					3.078,69
BB Previdenciário Títulos Públicos 2030	(16.164,02)	27.410,20					11.246,18
BB Previdenciário Títulos Públicos X	4.271,32	2.825,52					7.096,84
BB Previdenciário Títulos Públicos XXI	9.819,46	6.510,32					16.329,78
Bradesco FIC Títulos Públicos Institucional IMA-B	(2.404,39)	2.626,72					222,33
Caixa Brasil Títulos Públicos 2024 II	19.552,37	18.920,29					38.472,66
Caixa Brasil Títulos Públicos 2024 IV	6.035,19	4.008,34					10.043,53
Caixa Brasil Títulos Públicos 2027	5.160,18	5.413,13					10.573,31
Caixa Brasil Títulos Públicos 2030 II	(5.742,92)	9.731,91					3.988,99
Caixa Brasil Títulos Públicos IRF-M 1	767,39	630,29					1.397,68
FUNDOS DE RENDA VARIÁVEL	(45.629,73)	29.335,87					(16.293,86)
Bradesco FIA MID Small Cap	(3.954,52)	1.096,87					(2.857,65)
Guepardo FIC FIA Valor Institucional	(8.884,07)	17.053,45					8.169,38
Tarpon FIC FIA GT Institucional I	(32.791,14)	11.185,55					(21.605,59)
INVESTIMENTOS NO EXTERIOR	9.326,19	14.886,57					24.212,76
BB FIC FIA ESG BDR Nível I	6.981,93	11.516,99					18.498,92
Caixa FIA Institucional BDR Nível 1	2.344,26	3.369,58					5.713,84
TOTAL	73.790,06	210.482,40					284.272,46

RENTABILIDADE DA CARTEIRA, INDICADORES E META ATUARIAL (IPCA + 5,05% A.A.)

MÊS	CARTEIRA	META	CDI	IMA-G	% META	% CDI	% IMA-G
Janeiro	0,34	0,83	0,97	0,47	41	36	74
Fevereiro	0,98	1,24	0,80	0,64	79	122	153
Março							
Abril							
Maio							
Junho							
Julho							
Agosto							
Setembro							
Outubro							
Novembro							
Dezembro							
TOTAL	1,33	2,09	1,78	1,11	63	75	119

RENTABILIDADE ACUMULADA NO MÊS

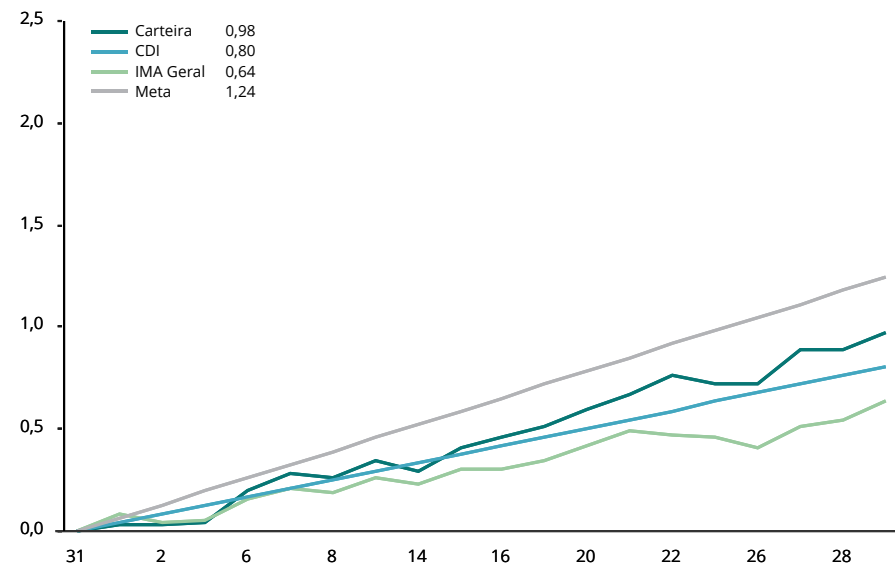

CARTEIRA x INDICADORES EM 2024

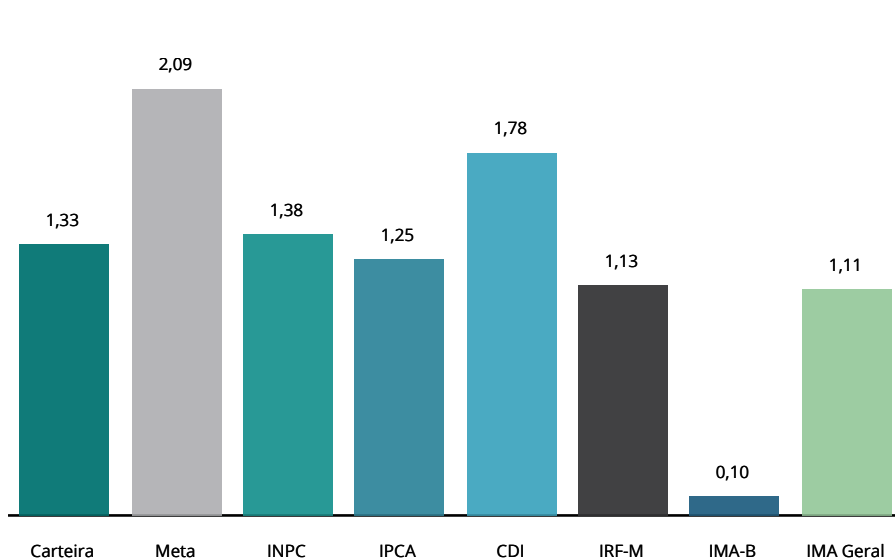

RENTABILIDADE ACUMULADA DESDE DEZEMBRO/2010

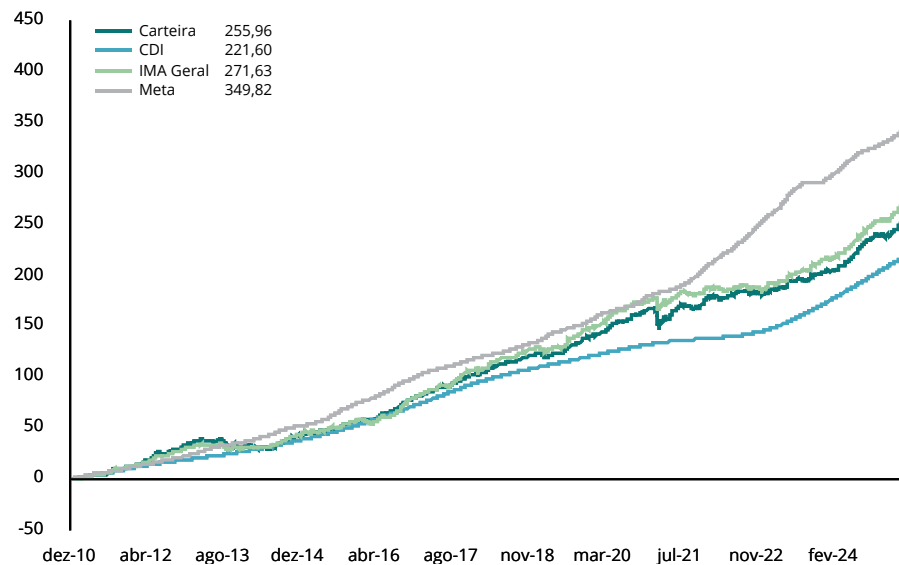

RENTABILIDADE POR INVESTIMENTO		NO MÊS		NO ANO		EM 12 MESES		VOL. ANUALIZADA		VAR (95%)		SHARPE		DRAW DOWN	
TÍTULOS PÚBLICOS NA CURVA	BENCH	RENT. %	% META	RENT. %	% META	RENT. %	% META	MÊS %	12M %	MÊS %	12M %	MÊS %	12M %	MÊS %	12M %
NTN-B 15/05/2035 (Compra em 10/10/2023 Tx 5.7300)	Sem bench	1,01	81%	2,05	98%	-	-	1,74	-	2,86	-	32,61	-	0,00	-
NTN-B 15/05/2035 (Compra em 13/04/2023 Tx 6.0500)	Sem bench	1,03	83%	2,10	100%	-	-	10,93	-	18,01	-	24,61	-	0,00	-
NTN-B 15/05/2035 (Compra em 25/05/2023 Tx 5.6010)	Sem bench	1,00	80%	2,03	97%	-	-	1,93	-	3,18	-	-14,78	-	-0,48	-
NTN-B 15/08/2040 (Compra em 13/04/2023 Tx 6.1364)	Sem bench	1,02	82%	2,09	100%	-	-	19,89	-	32,75	-	7,52	-	-2,85	-
NTN-B 15/08/2040 (Compra em 25/05/2023 Tx 5.7410)	Sem bench	0,99	80%	2,03	97%	-	-	10,53	-	17,31	-	-16,06	-	-2,75	-
FUNDOS DE RENDA FIXA	BENCH	RENT. %	% META	RENT. %	% META	RENT. %	% META	MÊS %	12M %	MÊS %	12M %	MÊS %	12M %	MÊS %	12M %
BB FIC Prev. Perfil Renda Fixa	CDI	0,80	65%	1,78	85%	12,75	134%	0,02	0,06	0,03	0,09	5,61	0,33	0,00	0,00
BB FIC Previdenciário Fluxo	CDI	0,73	58%	1,61	77%	11,62	122%	0,02	0,05	0,03	0,09	-394,95	-121,42	0,00	0,00
BB FIC Previdenciário Títulos Públicos IRF-M 1	IRF-M 1	0,74	60%	1,61	77%	12,42	130%	0,19	0,29	0,31	0,47	-27,19	-6,32	0,00	-0,02
BB Previdenciário Títulos Públicos 2030	IPCA	0,60	48%	0,25	12%	14,01	147%	1,92	4,23	3,16	6,95	-8,75	1,82	-0,36	-3,69
BB Previdenciário Títulos Públicos X	IPCA	0,73	59%	1,84	88%	10,16	107%	0,53	1,05	0,87	1,73	-11,15	-14,02	-0,02	-0,35
BB Previdenciário Títulos Públicos XXI	IPCA	0,73	59%	1,85	89%	10,20	107%	0,53	1,05	0,87	1,73	-10,60	-13,77	-0,02	-0,35
Bradesco FIC Títulos Públicos Institucional IMA-B	IMA-B	0,52	42%	0,04	2%	14,35	151%	1,67	3,97	2,74	6,54	-13,81	2,39	-0,35	-3,61
Caixa Brasil Títulos Públicos 2024 II	IPCA	1,02	82%	2,09	100%	10,92	115%	10,17	3,73	16,72	6,14	-21,09	-11,66	-2,74	-2,74
Caixa Brasil Títulos Públicos 2024 IV	IPCA	0,73	58%	1,84	88%	10,18	107%	10,08	3,92	16,57	6,46	-23,60	-12,37	-2,73	-2,73
Caixa Brasil Títulos Públicos 2027	IPCA	0,57	46%	1,13	54%	8,39	88%	1,37	4,94	2,25	8,12	-13,85	-8,54	-0,21	-3,50
Caixa Brasil Títulos Públicos 2030 II	IPCA	0,59	48%	0,24	12%	14,07	148%	10,18	5,67	16,74	9,33	-23,44	-4,36	-2,91	-6,05
Caixa Brasil Títulos Públicos IRF-M 1	IRF-M 1	0,74	60%	1,66	80%	12,54	132%	0,19	0,28	0,32	0,46	-25,79	-4,12	0,00	-0,02
FUNDOS DE RENDA VARIÁVEL	BENCH	RENT. %	% META	RENT. %	% META	RENT. %	% META	MÊS %	12M %	MÊS %	12M %	MÊS %	12M %	MÊS %	12M %
Bradesco FIA MID Small Cap	IbRf	2,05	165%	-4,97	-238%	4,28	45%	17,13	20,82	28,19	34,25	6,52	-1,73	-3,07	-20,35
Guepardo FIC FIA Valor Institucional	Ibov.	2,90	233%	1,37	66%	50,26	527%	11,45	17,75	18,86	29,23	15,41	10,84	-1,57	-6,17
Tarpon FIC FIA GT Institucional I	Ibov.	2,24	180%	-4,06	-194%	49,41	519%	12,13	18,42	19,97	30,33	10,11	10,29	-2,87	-9,16
INVESTIMENTOS NO EXTERIOR	BENCH	RENT. %	% META	RENT. %	% META	RENT. %	% META	MÊS %	12M %	MÊS %	12M %	MÊS %	12M %	MÊS %	12M %
BB FIC FIA ESG BDR Nível I	Ibov.	6,72	540%	11,25	539%	26,94	283%	17,92	13,63	29,54	22,44	27,18	5,96	-2,31	-7,71
Caixa FIA Institucional BDR Nível 1	Sem bench	6,27	504%	11,12	532%	32,07	337%	18,36	14,44	30,27	23,77	24,62	7,41	-2,60	-7,79
INDICADORES		RENT. %	% META	RENT. %	% META	RENT. %	% META	MÊS %	12M %	MÊS %	12M %	MÊS %	12M %	MÊS %	12M %
Carteira		0,98	79%	1,33	63%	13,73	144%	0,95	2,08	1,56	3,42	15,32	2,73	-0,04	-0,92
IPCA		0,83	67%	1,25	60%	4,50	47%	-	-	-	-	-	-	-	-
INPC		0,81	65%	1,38	66%	3,86	41%	-	-	-	-	-	-	-	-
CDI		0,80	64%	1,78	85%	12,74	134%	0,01	0,05	-	-	-	-	-	-
IRF-M		0,46	37%	1,13	54%	15,85	166%	1,53	2,30	2,52	3,79	-18,49	7,20	-0,16	-0,92
IRF-M 1		0,76	61%	1,61	77%	12,71	133%	0,18	0,29	0,30	0,47	-16,91	-0,94	0,00	-0,01

RENTABILIDADE POR INVESTIMENTO	NO MÊS		NO ANO		EM 12 MESES		VOL. ANUALIZADA		VAR (95%)		SHARPE		DRAW DOWN	
	INDICADORES	RENT. %	% META	RENT. %	% META	RENT. %	% META	MÊS %	12M %	MÊS %	12M %	MÊS %	12M %	MÊS %
IRF-M 1+	0,34	27%	0,94	45%	17,85	187%	2,07	3,34	3,40	5,50	-18,47	8,12	-0,28	-1,55
IMA-B	0,55	44%	0,10	5%	14,70	154%	1,62	3,97	2,67	6,53	-12,88	2,33	-0,35	-3,56
IMA-B 5	0,59	48%	1,28	61%	10,44	110%	0,84	1,75	1,38	2,88	-20,66	-7,54	-0,11	-0,91
IMA-B 5+	0,51	41%	-0,96	-46%	18,26	192%	2,59	6,20	4,26	10,20	-9,24	4,45	-0,60	-6,14
IMA Geral	0,64	51%	1,11	53%	14,09	148%	0,82	1,74	1,35	2,86	-16,37	3,90	-0,08	-0,67
IDkA 2A	0,42	34%	1,23	59%	10,12	106%	1,06	1,84	1,75	3,02	-29,67	-8,21	-0,22	-0,99
IDkA 20A	0,22	18%	-3,13	-150%	28,07	295%	4,57	10,93	7,52	17,98	-10,45	6,93	-1,12	-11,12
IGCT	1,04	84%	-3,52	-168%	23,26	244%	14,22	16,03	23,40	26,38	1,84	3,73	-2,56	-8,30
IBrX 50	0,91	73%	-3,27	-157%	21,50	226%	14,18	15,95	23,33	26,26	1,09	3,16	-2,46	-8,18
Ibovespa	0,99	80%	-3,85	-184%	22,96	241%	14,30	15,89	23,52	26,15	1,55	3,64	-2,61	-8,18
META ATUARIAL - IPCA + 5,05% A.A.	1,24		2,09		9,53									

São apresentadas apenas as informações dos fundos que possuem histórico completo no período.

NOTAS METODOLÓGICAS E EXPLICATIVAS

Introdução

O risco está associado ao grau de incerteza sobre um investimento no futuro, havendo diversas formas de mensurá-lo. A tabela "Medidas de Risco da Carteira" traz algumas das métricas mais tradicionais de análise de risco, que serão brevemente explicadas a seguir.

Volatilidade Anualizada

Volatilidade é o nome que se dá ao Desvio Padrão dos retornos de um ativo. Dessa forma, a Volatilidade mede o quanto os retornos diários se afastam do retorno médio do período analisado. Assim sendo, uma Volatilidade alta representa maior risco, visto que os preços do ativo tendem a se afastar mais de seu valor médio.

Estima-se que os retornos diários da Carteira, em média, se afastam em 2,0815% do retorno diário médio dos últimos 12 meses. Como base para comparação, o IRF-M, que tende a ser menos volátil, apresentou um coeficiente de 2,30% no mesmo período. Já o IMA-B, que habitualmente manifesta alta volatilidade, ficou com 3,97% em 12 meses.

Value at Risk - VaR (95%)

Sintetiza a maior perda esperada para a Carteira no intervalo de um dia. Seu cálculo baseia-se na média e no desvio padrão dos retornos diários da Carteira, e supõe que estes seguem uma distribuição normal.

Dado o desempenho da Carteira nos últimos 12 meses, estima-se com 95% de confiança que, se houver uma perda de um dia para o outro, o prejuízo máximo será de 3,4249%. No mesmo período, o IRF-M detém um VaR de 3,79%, e o IMA-B de 6,53%.

Draw-Down

Auxilia a determinar o risco de um investimento ao medir seu declínio desde o valor máximo alcançado pelo ativo, até o valor mínimo atingido em determinado período de tempo. Para determinar o percentual de queda, o Draw-Down é medido desde que a desvalorização começa até se atingir um novo ponto de máximo, garantindo, dessa forma, que a mínima da série representa a maior queda ocorrida no período.

Quanto mais negativo o número, maior a perda ocorrida e, conseqüentemente, maior o risco do ativo. Já um Draw-Down igual a zero, indica que não houve desvalorização do ativo ao longo do período avaliado.

Analisando os últimos 12 meses, percebe-se que a maior queda ocorrida na Carteira foi de 0,9222%. Já os índices IRF-M e IMA-B sofreram quedas de 0,92% e 3,56%, respectivamente.

Beta

Avalia a sensibilidade da Carteira em relação ao risco do mercado como um todo, representado pelo Índice Ibovespa. Dessa forma, assume-se que o Ibovespa possui um Beta igual a 100%. Calculando o Beta da Carteira, tem-se uma estimativa da sua exposição ao total desse risco.

Ou seja, nos últimos 12 meses, estima-se que a carteira está exposta a 8,1602% do risco experimentado pelo mercado.

Tracking Error

Mensura o quão aderente a Carteira é ao seu Benchmark, nesse caso, representado pela Meta do Instituto. Vistos os retornos dos últimos 12 meses, pode-se afirmar que há 66% de chance de que o retorno diário da Carteira fique entre 0,1309% e -0,1309% da Meta.

Sharpe

Quantifica a relação entre a Volatilidade da Carteira e seu retorno excedente a um ativo livre de risco, nesse caso, o CDI. Assim, esse indicador aponta o percentual de rentabilidade que a Carteira teve acima do CDI devido à sua maior exposição ao risco. Logo, quanto maior o Sharpe, melhor o desempenho da Carteira, enquanto valores negativos significam que o CDI superou a rentabilidade da Carteira no período.

Em 12 meses, o indicador apontou que para cada 100 pontos de risco a que a Carteira se expôs, houve um prêmio de 2,7263% de rentabilidade acima daquela alcançada pelo CDI.

Treynor

Similar ao Sharpe, porém, utiliza o risco do mercado (Beta) no cálculo em vez da Volatilidade da Carteira. Valores negativos indicam que a Carteira teve rentabilidade menor do que a alcançada pelo mercado.

Em 12 meses, cada 100 pontos de risco a que a Carteira se expôs foram convertidos em um prêmio de 0,0438% de rentabilidade acima do retorno do mercado.

Alfa de Jensen

É uma medida do desempenho da Carteira, indicando uma boa performance caso o coeficiente seja significativamente positivo. Valores próximos de zero (tanto positivos quanto negativos) são neutros, devendo ser desconsiderados. Um coeficiente significativamente negativo aponta que o risco da Carteira não tem se convertido em maiores retornos.

MEDIDAS DE RISCO E DESEMPENHO DA CARTEIRA (%)

MEDIDA	NO MÊS	3 MESES	12 MESES
Volatilidade Anualizada	0,9503	1,4748	2,0815
VaR (95%)	1,5636	2,4265	3,4249
Draw-Down	-0,0450	-0,3482	-0,9222
Beta	4,8673	8,6433	8,1602
Tracking Error	0,0599	0,0927	0,1309
Sharpe	15,3237	6,3856	2,7263
Treynor	0,1885	0,0686	0,0438
Alfa de Jensen	0,0085	0,0075	0,0003

RELAÇÃO RISCO X RETORNO EM 12 MESES (%)

Em geral, há uma forte relação entre o risco e o retorno de um ativo: quanto maior o risco, maior a probabilidade de um retorno (ou perda) mais elevado. O gráfico representa as métricas dessa correlação para a Carteira e para os principais índices. Pontos mais acima no gráfico representam um retorno mais elevado, enquanto pontos mais à direita indicam maior risco.

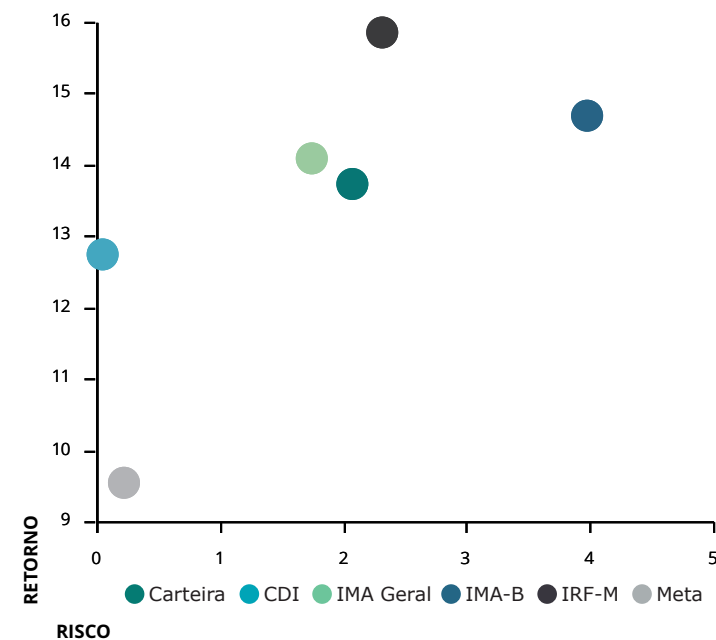

METODOLOGIA DO STRESS TEST

O Stress Test é comumente utilizado para mensurar como situações de estresse no mercado podem vir a impactar uma Carteira de Investimentos. Por se tratar de uma medida de risco não estatística, esse teste é indicado como um complemento às métricas de risco mais usuais, como Volatilidade e VaR, por exemplo.

Em geral, o teste é formulado em duas etapas. A primeira consiste na elaboração de um cenário de estresse em que são aplicados choques exógenos aos fatores de risco que influenciam a Carteira. Na segunda etapa, analisa-se o impacto do cenário de estresse sobre os investimentos, como é apresentado na tabela "Stress Test" ao lado.

Contabilizamos os retornos mensais, dos últimos 24 meses, de todos os ativos presentes na Carteira. Dadas essas estatísticas, selecionamos a pior rentabilidade de cada ativo e, então, construímos um cenário hipotético no qual todos os ativos entregariam, juntos, as suas respectivas piores rentabilidades experimentadas ao longo do período.

Visando uma apresentação mais concisa, agrupamos os resultados por fatores de risco, que são os índices aos quais os ativos estão vinculados. A coluna Exposição denota o percentual do Patrimônio da Carteira que está atrelado a cada um desses fatores.

As duas colunas mais à direita mostram o impacto do cenário de estresse, em reais e em percentual do patrimônio, estimados para um intervalo de um mês a partir do período atual. Valores positivos indicam que, mesmo frente ao cenário projetado, os ativos atrelados ao respectivo fator de risco incorreriam em ganhos ao Instituto.

No mês atual, a maior exposição da Carteira é em IMA-B, com 88,60% de participação. Dado o cenário de estresse, haveria uma perda de R\$86.729,56 nos ativos atrelados a este índice.

No cenário como um todo, o Instituto perderia R\$239.289,73, equivalente a uma queda de 1,10% no patrimônio investido.

Já o gráfico abaixo ilustra a trajetória da Volatilidade Mensal Anualizada da Carteira, em comparação com dois índices do mercado: o IRF-M, mais conservador, e o IMA-B, que apresenta volatilidade mais elevada.

Devido à relação intrínseca entre o risco e o retorno dos ativos, ao mesmo tempo que estar exposto a uma maior volatilidade traz a possibilidade de retornos mais elevados, aumenta-se também a exposição ao risco. Daí a importância de se manter uma Carteira diversificada, conforme a conjuntura do mercado.

VOLATILIDADE MENSAL ANUALIZADA (%)

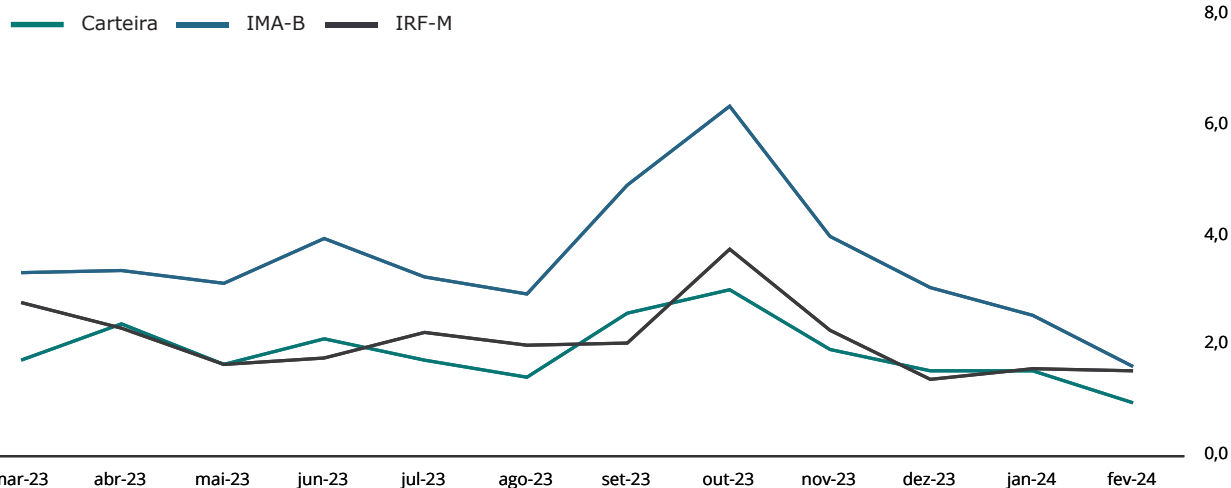

STRESS TEST (24 MESES)

FATORES DE RISCO	EXPOSIÇÃO	RESULTADOS DO CENÁRIO	
IRF-M	1,29%	1.976,87	0,01%
IRF-M	0,00%	0,00	0,00%
IRF-M 1	1,29%	1.976,87	0,01%
IRF-M 1+	0,00%	0,00	0,00%
Carência Pré	0,00%	0,00	0,00%
IMA-B	88,60%	-86.729,56	-0,40%
IMA-B	2,32%	-4.900,69	-0,02%
IMA-B 5	0,00%	0,00	0,00%
IMA-B 5+	0,00%	0,00	0,00%
Carência Pós	86,28%	-81.828,87	-0,38%
IMA GERAL	0,00%	0,00	0,00%
IDKA	0,00%	0,00	0,00%
IDkA 2 IPCA	0,00%	0,00	0,00%
IDkA 20 IPCA	0,00%	0,00	0,00%
Outros IDkA	0,00%	0,00	0,00%
FIDC	0,00%	0,00	0,00%
FUNDOS IMOBILIÁRIOS	0,00%	0,00	0,00%
FUNDOS PARTICIPAÇÕES	0,00%	0,00	0,00%
FUNDOS DI	3,62%	6.047,04	0,03%
F. Crédito Privado	0,00%	0,00	0,00%
Fundos RF e Ref. DI	3,62%	6.047,04	0,03%
Multimercado	0,00%	0,00	0,00%
OUTROS RF	0,00%	0,00	0,00%
RENDA VARIÁVEL	6,49%	-160.584,07	-0,74%
Ibov., IBrX e IBrX-50	5,98%	-147.853,87	-0,68%
Governança Corp. (IGC)	0,00%	0,00	0,00%
Dividendos	0,00%	0,00	0,00%
Small Caps	0,25%	-8.321,14	-0,04%
Setorial	0,00%	0,00	0,00%
Outros RV	0,26%	-4.409,06	-0,02%
TOTAL	100,00%	-239.289,73	-1,10%

FUNDO	CNPJ	INVESTIDOR	RESGATE		OUTROS DADOS		
FUNDOS DE RENDA FIXA			Conversão	Liquidez	Taxa Adm	Carência	Taxa Performance
BB FIC Prev. Perfil Renda Fixa	13.077.418/0001-49	Geral	D+0	D+0	0,20	Não há	Não há
BB FIC Previdenciário Fluxo	13.077.415/0001-05	Geral	D+0	D+0	1,00	Não há	Não há
BB FIC Previdenciário Títulos Públicos IRF-M 1	11.328.882/0001-35	Geral	D+0	D+0	0,10	Não há	Não há
BB Previdenciário Títulos Públicos 2030	46.134.117/0001-69	Geral	D+0	D+0	0,20	15/08/2030	Não há
BB Previdenciário Títulos Públicos X	20.734.931/0001-20	Geral	D+1	D+1	0,20	15/08/2024	Não há
BB Previdenciário Títulos Públicos XXI	44.345.590/0001-60	Geral	D+0	D+0	0,20	15/08/2024	Não há
Bradesco FIC Títulos Públicos Institucional IMA-B	10.986.880/0001-70	Geral	D+1	D+1	0,20	Não há	Não há
Caixa Brasil Títulos Públicos 2024 II	18.598.088/0001-50	Qualificado	D+0	D+0	0,20	16/08/2024	Não há
Caixa Brasil Títulos Públicos 2024 IV	20.139.595/0001-78	Geral	D+0	D+0	0,20	16/08/2024	Não há
Caixa Brasil Títulos Públicos 2027	45.443.514/0001-50	Geral	D+0	D+0	0,20	16/05/2027	Não há
Caixa Brasil Títulos Públicos 2030 II	19.769.046/0001-06	Geral	D+0	D+0	0,20	16/08/2030	Não há
Caixa Brasil Títulos Públicos IRF-M 1	10.740.670/0001-06	Geral	D+0	D+0	0,20	Não há	Não há
FUNDOS DE RENDA VARIÁVEL			Conversão	Liquidez	Taxa Adm	Carência	Taxa Performance
Bradesco FIA MID Small Cap	06.988.623/0001-09	Geral	D+1	D+3	1,50	Não há	Não há
Guepardo FIC FIA Valor Institucional	38.280.883/0001-03	Geral	D+30	D+32	1,90	Não há	20% exc Ibov
Tarpon FIC FIA GT Institucional I	35.726.741/0001-39	Geral	D+30	D+32	2,00	Não há	20% exc Ibov
INVESTIMENTOS NO EXTERIOR			Conversão	Liquidez	Taxa Adm	Carência	Taxa Performance
BB FIC FIA ESG BDR Nível I	22.632.237/0001-28	Geral	D+1	D+4	1,00	Não há	Não há
Caixa FIA Institucional BDR Nível 1	17.502.937/0001-68	Geral	D+1	D+3	0,70	Não há	Não há

Considerando o patrimônio total do Instituto, seu prazo de resgate está dividido da seguinte maneira: 14,16% até 90 dias; 16,61% entre 91 e 180 dias; 69,23% superior a 180 dias.

APLICAÇÕES

DATA	VALOR	MOVIMENTO	ATIVO
01/02/2024	119.576,19	Aplicação	BB FIC Previdenciário Fluxo
07/02/2024	95.335,71	Aplicação	BB FIC Previdenciário Fluxo
15/02/2024	159.818,38	Aplicação	BB FIC Previdenciário Fluxo
16/02/2024	99.629,28	Aplicação	BB FIC Previdenciário Fluxo
19/02/2024	100.000,00	Aplicação	BB FIC Previdenciário Fluxo
23/02/2024	680.000,00	Aplicação	BB FIC Prev. Perfil Renda Fixa

RESGATES

DATA	VALOR	MOVIMENTO	ATIVO
05/02/2024	64.795,67	Resgate	BB FIC Previdenciário Fluxo
08/02/2024	7.695,79	Resgate	BB FIC Previdenciário Fluxo
14/02/2024	11.089,38	Resgate	BB Previdenciário Títulos Públicos X
15/02/2024	123.708,75	Resgate	BB Previdenciário Títulos Públicos 2030
15/02/2024	25.020,25	Resgate	BB Previdenciário Títulos Públicos XXI
15/02/2024	82.194,16	Pagamento	NTN-B 15/08/2040 (Compra em 13/04/2023 Tx 6.1364)
15/02/2024	17.435,12	Pagamento	NTN-B 15/08/2040 (Compra em 25/05/2023 Tx 5.7410)
16/02/2024	95,20	Resgate	BB FIC Previdenciário Fluxo
16/02/2024	52.184,53	Pagamento	Caixa Brasil Títulos Públicos 2024 II
16/02/2024	15.390,35	Pagamento	Caixa Brasil Títulos Públicos 2024 IV
16/02/2024	43.752,94	Pagamento	Caixa Brasil Títulos Públicos 2030 II
19/02/2024	100.000,00	Resgate	BB FIC Previdenciário Fluxo
23/02/2024	682.280,57	Resgate	BB FIC Previdenciário Fluxo

TOTALIZAÇÃO DAS MOVIMENTAÇÕES

Aplicações	1.254.359,56
Resgates	1.225.642,71
Saldo	28.716,85

MOVIMENTAÇÕES DE RECURSOS POR ÍNDICES (DURANTE O MÊS, EM R\$ MILHÕES)

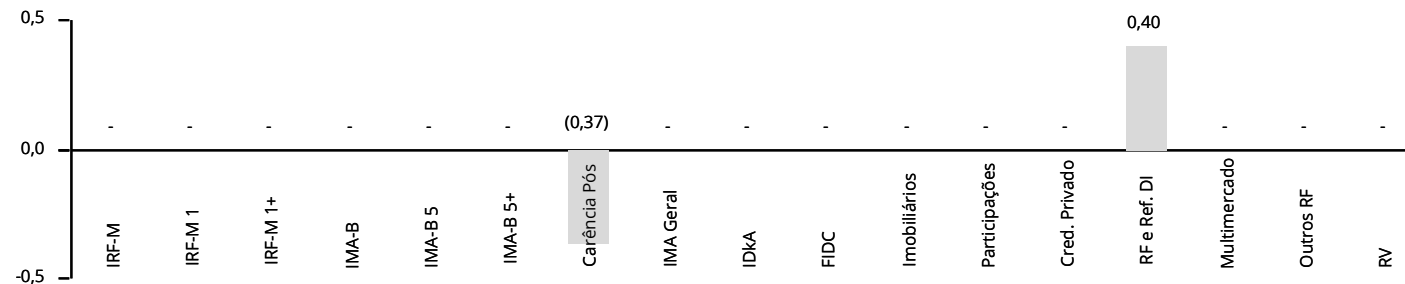

PATRIMÔNIO DOS GESTORES DE RECURSOS

GESTOR	CNPJ	ART. 21	PATRIMÔNIO SOB GESTÃO	% PARTICIPAÇÃO	
BB Gestão DTVM	30.822.936/0001-69	Sim	1.559.935.014.673,20	0,00	✓
BRAM	62.375.134/0001-44	Sim	666.404.173.331,11	0,00	✓
Caixa DTVM	42.040.639/0001-40	Não	510.382.267.594,85	0,00	✓
Guepardo Investimentos	07.078.144/0001-00	Não	4.060.701.037,56	0,01	✓
Tarpon	35.098.801/0001-16	Não	6.468.991.548,85	0,01	✓

Obs.: Patrimônio em 01/2024, o mais recente divulgado pela Anbima na data de publicação desse relatório.

O % Participação denota o quanto o RPPS detém do PL do Gestor, sendo limitado a 5% pelo Art. 20. O Art. 21 indica se a instituição atende ao disposto no inciso I do parágrafo 2º, sendo necessário que ou o gestor ou o administrador do fundo respeite a regra.

INVESTIMENTOS POR GESTOR DE RECURSOS

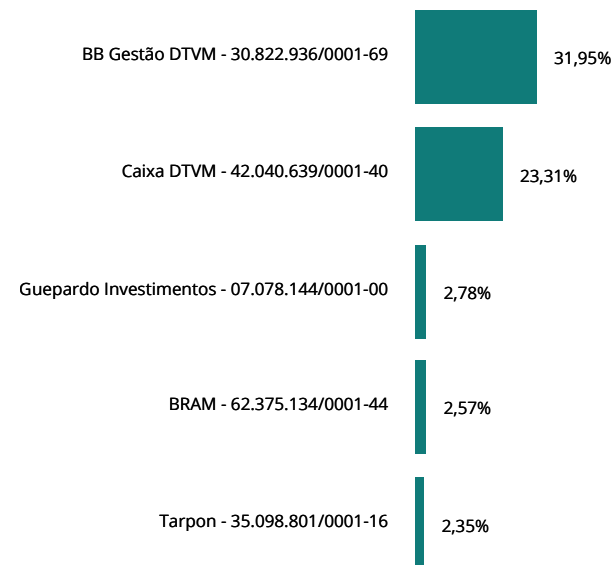

INVESTIMENTOS POR ADMINISTRADOR DE RECURSOS

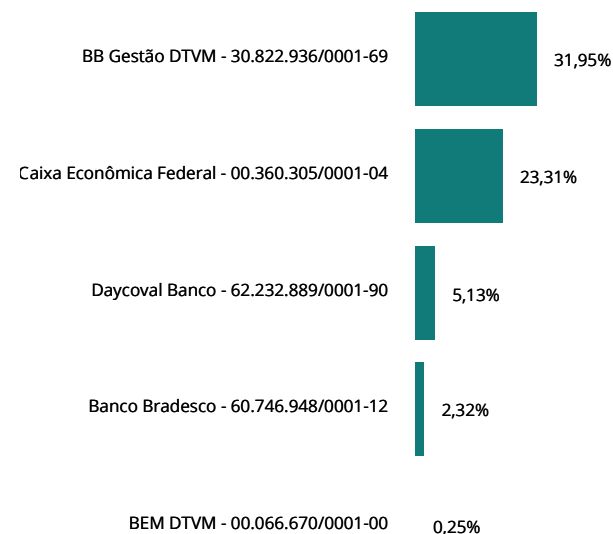

FUNDOS	CNPJ	ENQ.	PATRIMÔNIO LÍQUIDO	ART. 18	ART. 19	ART. 21	GESTOR	ADMINISTRADOR	STATUS
FUNDOS DE RENDA FIXA									
BB FIC Prev. Perfil Renda Fixa	13.077.418/0001-49	7, III, a	17.003.081.830,78	3,14	0,00	Sim	30.822.936/0001-69	30.822.936/0001-69	✓
BB FIC Previdenciário Fluxo	13.077.415/0001-05	7, III, a	4.488.445.035,86	0,49	0,00	Sim	30.822.936/0001-69	30.822.936/0001-69	✓
BB FIC Previdenciário Títulos Públicos IRF-M 1	11.328.882/0001-35	7, I, b	8.089.813.404,09	0,89	0,00	Sim	30.822.936/0001-69	30.822.936/0001-69	✓
BB Previdenciário Títulos Públicos 2030	46.134.117/0001-69	7, I, b	933.738.227,25	20,79	0,48	Sim	30.822.936/0001-69	30.822.936/0001-69	✓
BB Previdenciário Títulos Públicos X	20.734.931/0001-20	7, I, b	213.006.900,19	1,76	0,18	Sim	30.822.936/0001-69	30.822.936/0001-69	✓
BB Previdenciário Títulos Públicos XXI	44.345.590/0001-60	7, I, b	3.561.512.884,88	4,04	0,02	Sim	30.822.936/0001-69	30.822.936/0001-69	✓
Bradesco FIC Títulos Públicos Institucional IMA-B	10.986.880/0001-70	7, I, b	597.977.709,89	2,32	0,08	Sim	62.375.134/0001-44	60.746.948/0001-12	✓
Caixa Brasil Títulos Públicos 2024 II	18.598.088/0001-50	7, I, b	245.484.531,46	8,40	0,74	Sim	42.040.639/0001-40	00.360.305/0001-04	✓
Caixa Brasil Títulos Públicos 2024 IV	20.139.595/0001-78	7, I, b	3.849.726.917,00	2,49	0,01	Sim	42.040.639/0001-40	00.360.305/0001-04	✓
Caixa Brasil Títulos Públicos 2027	45.443.514/0001-50	7, I, b	437.251.007,75	4,37	0,22	Sim	42.040.639/0001-40	00.360.305/0001-04	✓
Caixa Brasil Títulos Públicos 2030 II	19.769.046/0001-06	7, I, b	997.345.488,00	7,39	0,16	Sim	42.040.639/0001-40	00.360.305/0001-04	✓
Caixa Brasil Títulos Públicos IRF-M 1	10.740.670/0001-06	7, I, b	8.662.829.991,66	0,39	0,00	Sim	42.040.639/0001-40	00.360.305/0001-04	✓
FUNDOS DE RENDA VARIÁVEL									
Bradesco FIA MID Small Cap	06.988.623/0001-09	8, I	682.523.497,01	0,25	0,01	Sim	62.375.134/0001-44	00.066.670/0001-00	✓
Guepardo FIC FIA Valor Institucional	38.280.883/0001-03	8, I	516.851.657,29	2,78	0,12	Sim	07.078.144/0001-00	62.232.889/0001-90	✓
Tarpon FIC FIA GT Institucional I	35.726.741/0001-39	8, I	896.519.554,15	2,35	0,06	Sim	35.098.801/0001-16	62.232.889/0001-90	✓
INVESTIMENTOS NO EXTERIOR									
BB FIC FIA ESG BDR Nível I	22.632.237/0001-28	9, III	720.315.310,01	0,84	0,03	Sim	30.822.936/0001-69	30.822.936/0001-69	✓
Caixa FIA Institucional BDR Nível 1	17.502.937/0001-68	9, III	2.238.336.630,68	0,26	0,00	Sim	42.040.639/0001-40	00.360.305/0001-04	✓

Art. 18 retrata o percentual do PL do RPPS que está aplicado no fundo, cujo limite é de 20%. Art. 19 denota o percentual do PL do fundo que o RPPS detém, sendo limitado a 5% em fundos enquadrados no Art. 7 V, e de 15% para os demais. Ambos os Art. 18 e 19 não se aplicam aos fundos enquadrados no Art. 7 I. Art. 21 aponta se o administrador ou o gestor atende às exigências, estando destacado o CNPJ da instituição caso ela não atenda.

POR SEGMENTO

ENQUADRAMENTO	SALDO EM R\$	% CARTEIRA	% LIMITE RESOLUÇÃO	% LIMITE PI 2024
7, I	19.524.953,28	89,88	100,0	✓ 100,0 ✓
7, I, a	8.045.262,62	37,04	100,0	✓ 100,0 ✓
7, I, b	11.479.690,66	52,85	100,0	✓ 100,0 ✓
7, I, c	-	0,00	100,0	✓ 100,0 ✓
7, II	-	0,00	5,0	✓ 5,0 ✓
7, III	787.336,99	3,62	60,0	✓ 60,0 ✓
7, III, a	787.336,99	3,62	60,0	✓ 60,0 ✓
7, III, b	-	0,00	60,0	✓ 60,0 ✓
7, IV	-	0,00	20,0	✓ 20,0 ✓
7, V	-	0,00	15,0	✓ 15,0 ✓
7, V, a	-	0,00	5,0	✓ 5,0 ✓
7, V, b	-	0,00	5,0	✓ 5,0 ✓
7, V, c	-	0,00	5,0	✓ 5,0 ✓
ART. 7	20.312.290,27	93,51	100,0	✓ 100,0 ✓
8, I	1.169.882,75	5,39	30,0	✓ 30,0 ✓
8, II	-	0,00	30,0	✓ 30,0 ✓
ART. 8	1.169.882,75	5,39	30,0	✓ 30,0 ✓
9, I	-	0,00	10,0	✓ 10,0 ✓
9, II	-	0,00	10,0	✓ 10,0 ✓
9, III	240.005,23	1,10	10,0	✓ 10,0 ✓
ART. 9	240.005,23	1,10	10,0	✓ 10,0 ✓
10, I	-	0,00	10,0	✓ 10,0 ✓
10, II	-	0,00	5,0	✓ 5,0 ✓
10, III	-	0,00	5,0	✓ 5,0 ✓
ART. 10	-	0,00	15,0	✓ 15,0 ✓
ART. 11	-	0,00	5,0	✓ 5,0 ✓
ART. 12	-	0,00	5,0	✓ 5,0 ✓
ART. 8, 10 E 11	1.169.882,75	5,39	30,0	✓ 30,0 ✓
PATRIMÔNIO INVESTIDO	21.722.178,25			

Obs.: Para fins de enquadramento, são desconsideradas as disponibilidades financeiras mantidas em conta corrente e poupança.

PRÓ GESTÃO

O FUPEM não possui certificado de implementação do Pró-Gestão RPPS, da Secretaria de Previdência, conforme os níveis crescentes de aderência na forma por ela estabelecidos.

PARECER SOBRE ENQUADRAMENTO DA CARTEIRA

- ✓ Enquadrada em relação à Resolução CMN 4.963/2021.
- ✓ Enquadrada em relação à Política de Investimento vigente.

Fevereiro manteve o cenário definido pela postergação das expectativas do ciclo de corte dos juros dos Estados Unidos. Esse contexto ocorreu devido aos dados expressivos de atividade econômica e do mercado de trabalho, além da permanência da inflação acima da meta, apesar da tendência de desaceleração.

Nos Estados Unidos, a atividade econômica mantém um contexto de aquecimento, com a nova preliminar do Produto Interno Bruto (PIB) atingindo 3,2% no quarto trimestre e uma projeção de crescimento de 2,1% no primeiro trimestre deste ano. As revisões apontam para uma manutenção no ritmo de serviços, setor relevante para mensurar a atividade econômica norte americana.

A surpresa do mês foi o robusto resultado do principal relatório de mercado de trabalho. O Payroll registrou a criação de 353 mil vagas em janeiro, evidenciando um mercado de trabalho aquecido e retirando o caráter de urgência para redução do aperto monetário.

Por sua vez, o resultado do Índice de Preços ao Consumidor (CPI) afetou a dinâmica das bolsas mundiais, apesar desse dado não ser o preferido pelo Federal Reserve. A inflação de serviços permanece como fator de atenção, uma vez que enfrenta maior resistência aos juros contracionistas. Por outro lado, o Índice de Preços de Gastos com Consumo (PCE) ficou dentro do esperado, reflexo dos reajustes das projeções.

Dada a conjuntura, o Comitê Federal de Mercado Aberto (FOMC) manteve a taxa de juros dos Estados Unidos entre 5,25% e 5,50%. Os dirigentes sinalizaram durante o mês a inviabilidade de antecipar a queda de juros para a próxima reunião de março, pois uma decisão precipitada poderia comprometer todo o trabalho de desinflação.

Na Zona do Euro, o cenário econômico manteve as características observadas anteriormente. Apesar dos indicadores de atividade econômica melhorarem marginalmente, é mais provável que o bloco europeu permaneça em território contracionista nos próximos meses. A primeira preliminar do PIB do quarto trimestre de 2023 apresentou estabilidade, retirando a concepção de recessão técnica, mas, em uma análise individual, alguns países do bloco podem continuar a apresentar resultados negativos para o trimestre.

Ademais, apesar da continuidade na desaceleração do CPI, os preços relacionados ao setor de serviço permanecem pressionados, sugerindo juros altos por mais tempo.

Na China, a esperança do mercado é encontrar uma reação da demanda devido ao histórico de aumento de gastos dos consumidores durante o feriado do Ano Novo Lunar. O CPI permanece em território deflacionário, evidenciando as dificuldades econômicas enfrentadas pelo governo.

Apesar da pressão deflacionária, o Banco Central decidiu pela manutenção da taxa de juros de um ano, mantendo no radar a possibilidade de agravar a depreciação da moeda chinesa e saída de capital do país. Por outro lado, reduziu a taxa de empréstimos hipotecários de cinco anos, ato em apoio ao setor imobiliário, que enfrenta problemas diante da desaceleração econômica.

No Brasil, o lado fiscal permaneceu enviesado sobre o orçamento do governo em 2024. O governo cedeu as exigências do congresso e haverá um projeto de lei para recompor o corte das emendas parlamentares da Lei Orçamentária Anual no total de R\$14,5 bilhões.

Em outra pauta política, a medida provisória de reoneração da folha de pagamentos foi derrubada e substituída pelo projeto de lei que limita a desoneração e impõe um recolhimento gradual até 2027. Essa nova proposta está sendo tramitada e representa uma renúncia fiscal de R\$ 12 bilhões para os cofres públicos. Apesar da alteração da composição do orçamento do governo, a harmonia entre os poderes Executivo e Legislativo pode tornar a agenda econômica do Ministro Haddad mais célere.

A persistência das incertezas de mercado em relação à falta de disciplina fiscal foi justificada pelo dado consolidado do déficit primário em 2023 de R\$ 249 bilhões ou 2,29% do PIB. Os juros nominais alcançaram R\$ 718,3 bilhões e a dívida bruta atingiu 74,3% do PIB. Embora a arrecadação de janeiro tenha vindo acima das expectativas, os gastos do governo também subiram, sugerindo uma perspectiva fiscal mais deteriorada e penalizando, principalmente, a parte mais longa da curva de juros.

Os dados de atividade econômica vieram mistos em dezembro, com varejo recuando, mas serviços e indústria crescendo. Com esses resultados, o PIB apresentou estabilidade no quarto trimestre de 2023 e encerrou o ano com crescimento de 2,9%. A atividade agropecuária representou um relevante crescimento, seguido de serviços e indústria. Pela ótica da demanda, o destaque ficou para o avanço do consumo, influenciado pelas melhores condições do mercado de trabalho, pelo recuo inflacionário e pelos programas de transferência de renda do governo.

Além disso, a taxa de desocupação para o trimestre móvel encerrado em janeiro de 2024 ficou em 7,6%. Durante esse período, percebe-se uma sazonalidade do mercado de trabalho, isto é, um aumento de empregos em dezembro e uma consequente redução nos primeiros meses do ano.

O contexto econômico brasileiro está em alerta com a possibilidade na redução do ritmo de desinflação, dado um mercado de trabalho aquecido e uma economia resiliente. A qualidade dos dados de inflação reduziu o otimismo do mercado no que diz respeito à Selic terminal. Por outro lado, os efeitos do fenômeno El Niño estão mais acentuados, beneficiando os preços dos alimentos, grupo de maior peso na mensuração da inflação.

O mercado brasileiro acompanhou o movimento dos mercados globais, sem um resultado local expressivo que melhorasse a performance dos ativos de risco. Por outro lado, a incerteza imposta ao cenário fiscal adiciona riscos para ativos de maior prazo, que devem ser tratados com maior cautela. Por fim, as moedas permaneceram, na média, estáveis em relação ao dólar.